سال سوم شماره ۱۷۰
شماره مسلسل ۲۵۰
پنجشنبه ۱۶ اسد ۱۳۸۲هـ.ش
۸ جمادی الثانی ۱۴۲۴هـ ق
7 August 2003

DAILY اراده

د افغان نشراتی مرکز ملي خپلواکه ورځپانه

PROPERTY OF ACKU
AFGHAN MEDIA RESOURCE CENTER AMRC
سال تاسیس ۱۳۷۹هـ ش

جامعه بین المللی باید از هیچ تلاشی دریغ نورزد

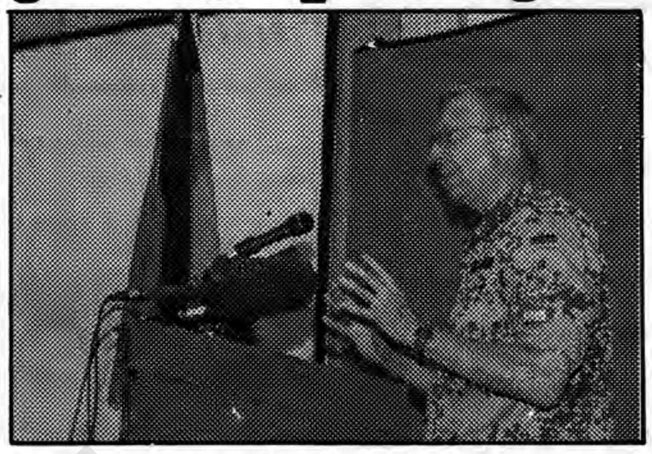

قوماندانی قوای امنیتی کمک بین المللی درافغانستان دیروز گفت برای نیروهای امنیتی درخارج از کابل بطور عاجل نیازاست. جنرال آلمانی نوربت ون هست طی سخنرانی درآخرین کنفرانس مطبوعاتی خود به خبرنگاران گفت وی میخواهد که جامعه بین المللی را از وضعیت مناطق خارج از کابل آگاه سازد . ون هست گفت جامعه بین المللی جهت تامین امنیت درولایات افغانستان جای که بقایای طالبان درحال جمع شدن اند ازهیچ تلاشی باید دریغ نکنند وی گفت تنها دراین صورت میتواند انتخابات سال ۲۰۰۴ بیطرفانه صورت گیرد واز طرف جامعه بین المللی مورد تائید قرار گیرد .

دریک تحول دیگر پیتر سټروگ وزیردفاع آلمان دیروز خواستار تعهدات بیشتر به افغانستان شد اما تاکید وی بر کمک های ملکی متمرکز بود.

د دولت یو مخور مخالف ونیول شو

په هغو تصفیوی عملیاتو کې چې د پکتیا په بیلابیلو سیمو کې څه موده وړاندې پیل شوی وو نهه (۹) تنه نیول شوی دي د پکتیا امنیتی مسوولین وایي چې له دغو کسانو څخه تحقیقات دوام لري . د پکتیا امنیتی مسؤلین وایی چې په دغو عملیاتو د دولت د مخالفینو یو مخور کس نیولی دی . د دوی په وینا نیول شوی کس د دولت د مخالف قومندان سیف الله له نږدی کسانو څخه دی . دغه راز دوی زیاتوی چې له نیول شوی سړی سره یی دوه موټری هم نیولی چې په هغه کې چاودیدونکی مواد ځای پر ځای شوی وو .

سرمقاله

دلوی او ښښونکی خدای په نامه

برای اصلاح اداره، مصلحتها را کنار بگذارید!

درجلسه این هفته وزراء یکباردیگر ازطرف آقای کرزی رئیس دولت انتقالی خدمتگزاری به مردم عنوان شد ومبارزه قاطع برضد اختلاس ، فساد اداری ورشوه مطرح گردید . وضمناً ازمصلحت گرایی ها دراصلاح اداره هوشدار داده شد وتاکیدصورت گرفت که کار، تقوا وصداقت باید مطمع نظر باشد .

بایک نگاه واقعبینانه میتوان گفت که همین دو پدیده شعاردادن ومصلحت گرایی ،اداره مارابه شدت آسیب زده واز سلامت خارج ساخته است .

ازیکسال واندی که ما برای ساختن یک دولت صرف مساعی کرده ایم ،وعده های بسیاری را تحویل مردم داده ایم . هروزارتخانه وهرمسوول اداره ، درخارج وداخل تاتوانسته اند به منظورنشان دادن کار بیشتر واجرای فعالیت بیشتر درکنفرانسهای مطبوعاتی ومصاحبه ها داد سخن داده اند درحالیکه نه تنها آن وظایف به فرجام نرسیده ، بلکه معکوس آن انجام پذیرفته است .

که ازآنجمله است کارهای مربوط به بازسازی ،امنیت، صداقت مبارزه برضدفساد اداری ، اختلاس ورشوه وغیره .

ولی آنچه درادارات ودرراستای کار مسوولین دولت صورت گرفته است، کوچکترین علایم ونشانه هایی که بتواند دراداره مربوط شان ازانجام این وظایف نمایندگی کرده بتواند محسوس نیست.

یگانه دلیل آن مصلحت بینی ومصلحت گرایی است .این پدیده مصلحت بینی ومصلحت گرایی چنان دراداره دولت رخنه کرده است که باهمین حال وهواامید بهبودی چندانی نمیرود،زیرا هرکس تاتوانسته اداره تحت فرمان خویش راازوابستگان ،دوستان ،اقارب واقوام خویش چنان پرساخته است که جای پای ماندن، برای کس دیگری باقی نیست ودورساختن آنان بدون خواست مسوول آن اداره امکان پذیرنیست . حتی میتوان گفت این ادارات به چنان سیستمی بدل شده اند و چنان کانکریت شده اند وخواه ناخواه در راهی که برگزیده اندبه جلو میروند وحتی همین حالا اگر مسوول همان اداره بخواهد به تعویضی دست بزند ویاتغییراتی را دراداره خودش عملی سازد با دشواریهایی زیادی روبرو میشود.

واقعیت اینست که شماری ازکسانی که درساختار این دولت سهیم هستند . بنابر مواریث گذشته سیاسی چنان دربند تجارب پیشین خودهستند به فکر کردن وترجیح دادن منافع گروهی عادت کرده اند،که به مشکل درجهت منافع عامه نزدیک میشوند. ویا بنا بر شدت منافع گروهی و حلقاتی خویش نمیخواهند درجهت منافع ملی وهمگانی حرکت کنندبنابرین مصلحت گرایی های سیاسی ، سازمانی وگروهی جای همه مصلحتها را پرکرده است .

حالا دیگر وقت آنست که همه مسوولان ادارات مصلحت های سیاسی ـ گروهی خویش را کناربگذارند ومصلحت های ملی را سر لوحه کاروکردار خویش سازند . تحقق این مأمول دیگربا الفاظ ویا شعارها وکلمات چرب وآهنگین امکان پذیر نیست.

مردم منتظر عملکردها ونتایج چشمگیر درزمینه هستند.

د جام منار به ورغول شي

په هرات ولایت کې د لرغونو اثارو اروپایي انجنیرانو د یو شمیر تاریخی او لرغونو ځایونو د ترمیم کاز پیل کړی دی . په هرات کې چارواکو ویره ښودلی وه چې لرغونی منارونه د لا ویجاړیدو پر خوا روان دي . له همدي کبله د ملګرو ملتونو د یونسکو ځانګی د انجنیرانو یو ه ډله هرات ته استولی چې د هیواد لرغونی ځایونه ترمیم او خوندي شي . دغه پلاوی په پام کې لري چې تر هرات وروسته د غور ولایت د جام منار د رغولو پروژه هم را منځ ته کړی .

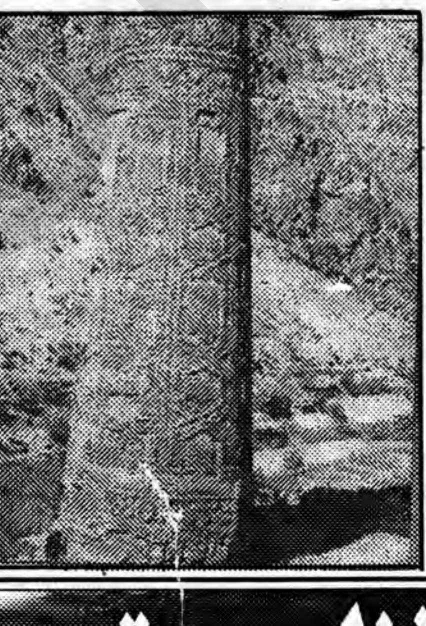

طی یک ماه ۳۰۰ هزار کیلو میوه خشک به هندوستان صادر شده است

هندوکش :

با آمدن صلح درکندهار سطح تولیدات درتمام عرصه ها به ویژه محصولات میوه خشک بالا رفته وطی یک ماه گذشته حدود ۳۰۰هزار کیلوگرم میوه خشک به کشور هندوستان صادر گردیده است . بالمقابل هندوستان مقدار(۴۲۵۰۰) کیلو مواد طب را به کندهار ارسال نموده و هیچگونه محصول گمرکی ازآن اخذ نکرده است گفتنیست که تجار ملی درولایت کندهار بابهبود یافتن وضع تجارت درآنولایت وایجاد سهولت های تجارتی بویژه ازکشور هندوستان خوشبینانه برخورد می نماید. آنان تقاضا دارند تامالیه محصولاتی که ازطریق آنکشور به افغانستان وارد میگرددهم رفع شود.

په لویو سړکونو بله بمی چاودنه

د کنړ جلال آباد په سړك د یو بمب د چاودیدو له کبله یو تن مړ او دوه کسان ټپیان شوی دي دا چاودنه پرون له غرمی مخکی پیښه شوې ده . د سیمې امنیتی کسانو ویلی چي وژل شوی کس د کنړ والی د مرستیال حاجی عبدالجبار وراره و . دغه راز د سیمی د امنیتی چارواکو په وینا بم له لري څخه د ریموټ کنترول په وسیله اداره کیده چې د موټر په رسیدو سره وچاودول شو .

پایگاه نیروهای ائتلاف هدف قرار گرفت

یک پایگاه نظامی نیروهای ائتلاف درولایت پکتیا صبح دیروز مورد حمله راکتی قرار گرفت: دگروال رودنی دیوس سخنگوی نیروهای ائتلاف بین المللی مستقر درافغانستان طی کنفرانس خبری درکابل گفت سه کتی که را بالای پایگاه ائتلاف پرتاب گردید کدام خسارات جانی درقبال نداشته است ، این واقعه درمنطقه ارگون رخ داد. وی ازیک حادثه انفجار که یک عراده لاری غیرنظامی درمسیر راه ولایت پکتیا با مواد انفجاری که قبلاً در جاده جابجا شده بودتصادم کرد، نیز یاد آورشده گفت این حادثه هم تلفات جانی نداشته است . دگروال دیوس گفت درحال حاضر ایالات متحده ، افغانستان وپاکستان با همکاری مشترک سعی دارند تابقایای نیروهای طالبان والقاعده را ازبین ببرند.

بی نظیر بوتو محکوم شد

محکمه ای در کشور سوئیس خانم بی نظیر بوتو، صدراعظم سابق پاکستان را به اتهام فساد مالی محکوم کرده است.

آصف زرداری، شوهر خانم بوتو نیز محکوم شده است.

بی نظیر بوتو و همسرش هر یک به شش ماه حبس تعلیقی و پرداخت جریمه پنجاه هزار دالری محکوم شدند.

این دو نفر همراه با وکیل سوئیسی خود درکمیشن گیری های غیرقانونی از قراردادهای دولت پاکستان با شرکت های سوئیسی مجرم شناخته شدند.

محکمه دستورباز واپس کردن حدود دوازده میلیون دالر از دارایی های خانواده بوتو رابه پاکستان صادر کرده است.

محکمه همچنین حکم داده است که خانم بوتو و همسرش بیش از دو میلیون دالر به عنوان غرامت به دولت پاکستان بپردازند.

بی نظیر بوتو و همسرش ۱۴ روز برای تقاضای تجدید نظر فرصت دارند.

وکیل خانم بوتو گفت وی احکام محکمه را رد کرده است.

بی نظیر بوتو اکنون در لندن در حالت تبعید بسر می برد و آقای زرداری در حال گزارنیدن دوران محکومیت زندان در پاکستان است.

والی ارزگان همکاری والی کندهار را طلبگار است

هندوکش :

طی دوهفته نارامی ها درمسیر راه ارزگان الی کندهار وکشته شدن دو تن وچپاول شصت موتر، وضع امنیتی درمسیر راه ارزگان تاکندهار روبه وخامت گذاشته.بالاثر تقاضا های مکرر مردم ، والی ارزگان مجبورساخته شد تاموضوع رابا مسوولین امنیتی ولایت کندهار مطرح نماید. بناً والی ارزگان طی نامه سرگشاده یی، ضمن آنکه ازوضعیت خراب راه ارزگان کندهارخبر داده است. ازعدم فعالیت موسسات امدادگردرولایت ارزگان نیزذکر کردگفته است که اگر مسوولین کندهار امنیت راه ارزگان -کندهار را نگیرد. حاضریم تا ازترینکوت الی کوتل مرغچه امنیت را به دوش بگیریم . گفته میشود که والی کندهار و مسوولین مربوط امروز بالای این موضوع بحث می نمایند.

هفتگی قلم سالارخان

مقابله امریکا با قاچاق نفت عراق

مقامات تشکیلات امریکایی مامور اداره امور عراق در ادامه تلاش خود برای توقف قاچاق نفت در آن کشور چندین نفر را توقیف کرده اند.به گفته منابع امریکایی در عراق، تا کنون یکصد و پنجاه نفر هنگام تلاش برای قاچاق نفت توقیف و تعدادی تانکر و کشتی های حامل نفت توقیف شده اند.دستگیری این افراد بخشی از اقدامات جاری برای مبارزه با قاچاق رو به گسترش نفت عراق است.سخنگوی مقامات امریکایی در عراق گفته است که در خلال دو هفته اخیر، یکصد تانکر حامل نفت هنگام حرکت در جاده های عراق توقیف شده است.همچنین، دوازده کشتی نیز در آبهای اطراف عراق متوقف و محموله نفت آنها مصادره شده است.قایق های گزمه بحرین نیز در صدد بوده اند با نقل و انتقال نفت قاچاق عراق از طریق دریا مقابله کنند.به گفته مقامات بحرینی، برخی از قایق های حامل نفت برای گریختن از دست گزمه های دریایی به آبهای ساحلی ایران پناه می برند و مسیر خود را از این طریق طی می کنند.تا قبل از جنگ عراق، این کشور روزانه حدود سه میلیون بشکه نفت تولید می کرد.پس از وقوع جنگ، تولید نفت عراق به شدت کاهش یافت و در حال حاضر این کشور وارد کننده برخی از تولیدات نفتی است.مقامات امریکایی کوشیده اند با راه اندازی تاسیسات نفتی عراق، صادرات رسمی این کشور را از سر بگیرند و تاکنون قراردادهایی برای فروش نفت خام عراق با چند شرکت خارجی امضا شده است.

مشابهت انفجار های جاگارتا و بالی

به گفته کارشناسان پولیس اندونیزیا نوع مواد منفجره و روشی که در انفجار یک هوتل مجلل درجاگارتا، به کار رفت یادآور بمب گذاری بالی در سال گذشته است.روز سه شنبه، ۵ اگست ، انفجار یک موتر حاوی بمب در مقابل هوتل ماریوت در جاگارتا چهارده کشته و عده ای زخمی برجای گذاشت.ماموران پولیس به منظور یافتن سرنخ های بیشتر در مورد علل انفجار همچنان به جستجو درخرابه های هوتل ماریوت ادامه می دهند.

مقامات اندونیزیا هنوز هیچ شخص یا گروهی را مسوول سازماندهی این بمب گذاری، که به ویرانی هوتل متعلق به یک شرکت امریکایی منجر شد، ندانسته اند.با اینهمه، به نظر می رسد که گروه تندرو جماعت اسلامیه، که گفته شده با شبکه القاعده ارتباط هایی دارد، مظنون اصلی تلقی می شود.قرار است ، حکم محکمه در مورد یکی ازاعضای جماعت اسلامیه موسوم به "امروز" که در ارتباط با بمب گذاری بالی محاکمه شده است، صادر شود.

در روزهای اخیر به منظور جلوگیری از حملات تروریستی تدابیر امنیتی خاصی در اندونیزیا منظور شده بود و در پی بمب گذاری جاگارتا، پولیس بر شدت اقدامات امنیتی خود افزوده است.

نیروهای متخاصم لایبریا همدیگر را به آغوش کشیدند

درحالی که ورود پاسداران صلح و وسایل نقلیه نظامی به پایتخت لایبریا ادامه دارد، شورشیان و نیروهای دولتی این کشور از خطوط مقدم جبهه در مونرویا گذشته و یکدیگر را در آغوش گرفته اند.

خبرنگار بی بی سی می گوید که جوانان غیرمسلح که تاثیر مواد مخدر بر آنها هویدا بود از دو طَرف بر پل "گابریل تاکر" دویدند تا ضمن ملاقات با یکدیگر فریاد "ما صلح می خواهیم" سر بکشند. که ساکنان شهر از پایان تیراندازی ها و نبرد که شهر را طی چهار هفته گذشته ویران کرده است خوشحالند.

پاسداران صلح هنوز از میدان هوایی رابرتسفیلد در حدود ۴۰ کیلومتری مونرویا خارج نشده اند و کارمندان سازمان های امدادرسانی می گویند وضعیت ناگوار انسانی هنوز تغییری نکرده است.

براساس تخمین ها حدود ۲۵۰ هزار نفر از ساکنان شهر با شرایط دشواری روبرو هستند و فورا به آذوقه، آب و تدارکات صحی نیاز دارند.تابو امبکی، رئیس جمهور آفریقای جنوبی گفته است که چارلز تیلور، رهبر لایبریا در تماسی تیلیفونی به او گفته است که کشور را یک روز پس از ترک قدرت در روز ۱۱ اگست به مقصد نایجریا ترک خواهد کرد. خروج او از قدرت از شروط شورشیان برای صلح بود.

حیدر علی اف عازم امریکا شد

حیدر علی اف، رییس جمهور آذربایجان، عازم ایالات متحده شده است.به گزارش خبرگزاری ترکیه، آقای علی اف، که برای مداوای عارضه قلبی در شفاخانه ای در ترکیه بستری بوده، برای ادامه معالجات در امریکا این کشور را ترک کرده است.حیدر علی اف، که هشتاد سال دارد، حدود یک ماه گذشته را در ترکیه بستری بوده است. پارلمان آذربایجان رسما الهام علی اف، پسر او را به سمت صدراعظم آن کشور منصوب کرد. طبق قانون اساسی آذربایجان در صورت استعفا یا مرگ رییس جمهور، صدراعظم کفالت ریاست جمهوری را در دست می گیرد.الهام علی اف همچنین رسما نامزدی خود در انتخابات آینده ریاست جمهوری آذربایجان را اعلام کرده است. سیاستمداران مخالف حیدر علی اف وی را به تلاش برای ایجاد نظام سلطنتی موروثی در آن کشور متهم کرده اند.

محکومیت دو نفر در شیراز به "جنگ با خدا"

تعدادی از رسانه های داخلی و خارجی از صدور حکمی علیه دوتن در شیراز، مرکزایالت فارس ایران، خبر داده اند که ظاهرا در جریان تظاهرات محصلین که حدود ۲ ماه پیش در برخی از شهرهای ایران رخ داد، شرکت داشته اند.در این خبرها از قول حسین علی امیری، رئیس محکمه ایالت گفته شده این دو تن "جنگ با خدا" شناخته شده اند. اشد مجازات این جرم مرگ است.برخی از خبرگزاریهای بین المللی گفته اند که این دوتن از محصلین معترض هستند.اما حسین علی امیری، گفت که این دو محصل نیستند. او گفت که مقامات وایالت فارس در ماه جوزا (که در آن ناآرامیهای محصلین در برخی از شهرهای ایران رخ داد) با مشکلی از سوی محصلین روبرو نبودند.به گفته او در این تجمعات تعدادی از "اراذل و اوباش" از وضعیت استفاده کردند و ناآرامیهایی را بوجود آوردند. او گفت که دو نفر که محارب شناخته شده اند محصل نیستند و از "اراذل و اوباش" هستند که در جریان این ناآرامیها دست به تخریب اموال عمومی زدند. او تاکید کرد که مجازات محکومین به "جنگ با خدا" ضرورتا مرگ نیست و قاضی می تواند آنها را به زندان و یا تبعید مجازات کند.

عذر خواهی سخنگوی دولت به خاطر تحقیر داکتر کلی

نزاعی که در بریتانیا بر سر ادعای مربوط به اغراق گویی دولت در زمینه تهدید سلاح های کشتارجمعی عراق به منظور تقویت استدلال جنگ در جریان است با تحول تازه ای روبرو شده است. یک سخنگوی تونی بلیر، صدراعظم بریتانیا، به خاطر بیان اظهارات تحقیرآمیز نسبت به دیوید کلی، کارشناس تسلیحاتی دولت که جسدش در ماه جولای کشف شد، عذرخواهی کرده است. تحقیقات مربوط به حادثه مرگ داکتر کلی که ظاهرا ناشی از خودکشی بوده است و توسط یک قاضی بلندرتبه انجام می شود در پایان این هفته به جمع آوری شواهد خواهد پرداخت.

آزادی زندانیان فلسطینی

محکمه عالی اسرائیل درخواست خانواده های قربانیان اسرائیلی حملات فلسطینیان برای توقف آزادی زندانیان فلسطینی را رد کرده است.

نمایندگان این خانواده ها با آزادی کسانی که دستشان به خون آلوده است" مخالفت کرده بودند.

حکم محکمه عالی یک روز قبل از آزادی گروهی از زندانیان فلسطینی صادر شداین نخستین آزادی دستجمعی فلسطینیان توقیف شده توسط اسرائیل است.در مقابل، مقامات فلسطینی اقدام اسرائیل را ناکافی دانسته و به عنوان اعتراض، ملاقاتی را که قرار بوددیروز بین آریل شارون و محمود عباس، صدراعظمان اسرائیل و فلسطینی صورت گیرد لغو کرده اند.آقای عباس نیز به منظور توضیح موضع فلسطینیان در پیشبرد روند صلح با اسرائیل با رهبران گروه های تندرو فلسطینی ملاقات کرده است. یاسر عرفات، رهبر فلسطینیان، نحوه آزادی زندانیان توسط مقامات اسرائیل را فریبکارانه خوانده و گفته است که دوره محکومیت بسیاری از فلسطینیانی که آزاد می شوند کمایش پایان یافته بود اسرائیل در ابتدا گفته بود که چهارصد تن از توقیف شدگان فلسطینی را آزاد می کنداینک مقامات اسرائیلی اعلام کرده اند که آزادی یکصد زندانی دیگر "به زودی" صورت خواهد گرفت. بیش از شش هزار فلسطینی در زندان های اسرائیل به سر می برندبسیاری از این افراد به اتهام عضویت در گروه های تندرو یا اقدام علیه امنیت شهروندان اسرائیلی توقیف شده اند

مخالفت با امضای پرتوکول الحاقی

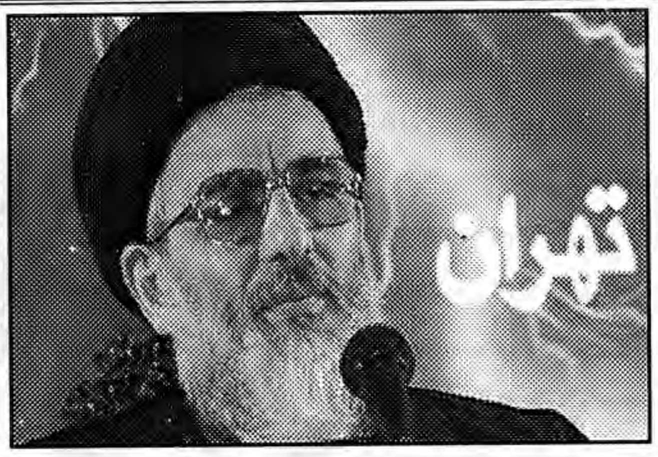

در حالی که دولت ایران و سازمان بین المللی انرژی اتمی در حال مذاکره درباره پروتوکول الحاقی پیمان منع تولید سلاح های اتمی (ان پی تی) هستند رییس قوه قضائیه این کشور با امضای پروتوکول مخالفت کرده استمذاکره بین هیات اعزامی سازمان انرژی اتمی و مقام های جمهوری اسلامی از روز چهارم اگست در تهران آغاز شده است آیت الله هاشمی شاهرودی، رییس قوه قضائیه ایران، با تقدیر از ۵۰۰ محصلی که با انتشار نامه ای خطاب به محمد خاتمی، رییس جمهور، خواستار خروج ایران از ان پی تی شده بودند هواداران امضای پروتوکول الحاقی به ان پی تی را "ضعیف و خودباخته" توصیف کرد و گفت: این نشان از بی ایمانی و خودباختگی این افراد در برابر آمریکاست." این بارزترین مخالفت مقام های جمهوری اسلامی با تقاضای بین المللی برای امضای پروتوکول الحاقی ان پی تی توسط ایران است رییس قوه قضائیه که در جلسه مسئولان عالی قضایی ایران سخن می گفت، افزود که ایران گام های بزرگی در صنعت هسته ای برداشته است آمریکا ایران را متهم می کند که بدور از چشم مفتشین سازمان بین المللی انرژی اتمی و تحت پوشش استفاده صلح آمیز از انرژی اتمی، در تدارک تولید سلاح های اتمی است. اکنون نه فقط آمریکا بلکه سایر کشورهای صنعتی، از جمله اتحادیه اروپا و ژاپن به طور جدی از ایران خواسته اند که پروتوکول الحاقی را امضا کند و توسعه روابط یا حتی حفظ روابط جاری را نیز در مواردی منوط به امضای این پروتوکول کرده اند حتی روسیه که در ساخت نیروگاه اتمی بوشهر، نخستین نیروگاه اتمی ایران همکاری دارد، قویا از ایران خواسته تا پروتوکول را امضا کند.

Karzai Urges Unity Against Terror

2 August--Afghanistan and Pakistan must join hands to fight extremism, Afghan President Hamid Karzai has told the BBC.

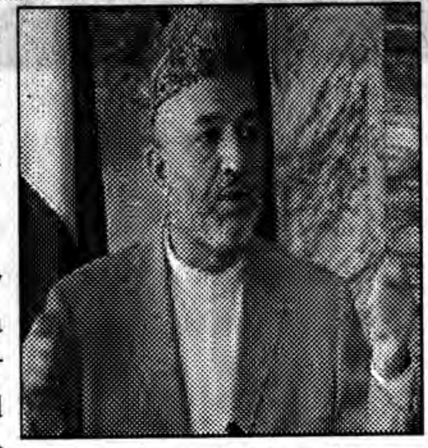

In an exclusive interview with BBC World's Asia Today program, Mr Karzai also said he would strive to meet the timetable for elections set by the Bonn Agreement.

He also said he hoped to speed up the process that would create a national army and police force.

Mr Karzai told the BBC's Sanjeev Srivastava in Kabul that he was not worried about the Taliban regrouping.

"What is important for us in this region, especially for Afghanistan and Pakistan, [is] to fight terrorism together, to fight it in earnest, to fight it in truth and to finish this menace," Mr Karzai said. "Afghanistan and Pakistan have to join hands in a strong, strong manner to fight extremism."

The president said the American-led war on terrorism was one being fought on behalf of the whole international community.

"The war effort on terrorism, that is for both of us, that's for America, for us, that's for you, it is for the whole of humanity."

Mr Karzai said that internal security was his government's "primary focus" and claimed the intensity of skirmishes between warlord groups had reduced.

"It will take time to build an army and a police force. Now we hope that with the possibility of new US assistance and other countries assistance, this process will be speeded up."

Mr Karzai praised the international community for its help in rebuilding the country, but said nation-building was an "arduous process" and urged governments to contribute more to reconstruction.

On elections, he vowed to meet the deadline set by the Bonn Agreement and the national Loya Jirga for polls by January 2004.

"We will have to go full speed with all the means that we have to reach the deadlines," Mr Karzai said.

"If the day comes that we don't reach it then it should be for a good reason."

'Al-Qaida Tape' Warns US

3 August--An audio tape purported to be from a top al-Qaida official has warned the United States it will pay a "high price" if any of the men it is holding at Guantanamo Bay are harmed.

The tape was broadcast by al-Arabiya television, which said it was from Ayman al-Zawahri, widely believed to be Osama Bin Laden's right hand man. The voice warned that if the US sentenced any Muslim detainee to death, Americans would pay the price for it.

The US is holding more than 600 alleged al-Qaida and Taliban fighters at its Guantanamo base - it said in July that some of them should face trial in a military tribunal. The Dubai-based station did not say when or how it had obtained the recording.

"What you have suffered until now is only the initial skirmishes," the recording says. "The real battle has not started yet." The tape also calls for revenge against Americans, whom the voice dismisses as "neo-crusaders", and threatens nations who "collaborate" with the US. "We do not expect justice, fairness or compliance with morals, principles or creeds from America," it said. "It has set to the world an example in contempt for principles, including those in agreements it signed."

It is the first such tape said to be by Ayman al-Zawahri since May, when a recording broadcast by another Arab TV station urged to strike at the embassies and commercial interests of the US, Britain, Australia and Norway.

Ayman al-Zawahri - an Egyptian eye surgeon - is believed by some experts to have been the mastermind behind the 11 September attacks in the US. He is number two on the US Government's Most Wanted Terrorists list - behind only Osama Bin Laden himself. He was reportedly last seen in the eastern Afghan town of Khost in October 2001, and US officials believe he is still hiding in the Afghan-Pakistan border. Many of the detainees have been held at the US base in Cuba for nearly two years, since the end of the US-led war in Afghanistan. None of them have been charged with any crime. Detainees come from countries including Afghanistan, Pakistan, Canada, Australia and the United Kingdom, and include at least three teenagers.

The US has proposed to try some of the men - initially six - in a controversial system of military tribunals in which defense lawyers are appointed by US officials and the cases are heard by military judges.

They may face the death penalty if convicted. The UK Government has been assured by Washington that two British citizens who have nominated to face the military tribunal will be spared a death sentence if found guilty. However families of the detainees and human rights activists argue that the men will not be given a fair trial.

U.S. Says Gunships Kill 4 Guerrillas in Afghan South

3 August--BAGRAM, Afghanistan (Reuters) - U.S. helicopter gunships killed four guerrillas in southern Afghanistan and coalition troops forced another group to flee into Pakistan after attacking a U.S. base, a U.S. spokesman said on Friday.

The guerrillas were killed by two AH-64 Apache gunships after a group of 15 opened fire on a coalition special forces patrol from a ridgeline north of the town of Kandahar on Thursday, Lieutenant Colonel Douglas Lefforge told a news briefing. "The remaining enemy fighters retreated to nearby caves," he said.

In another incident in the southern part of Kandahar province close to the border with Pakistan on Thursday night, a coalition special forces team came under small-arms fire from three guerrillas near their base at Spin Boldak, Lefforge said.

"The...team pursued the enemy fighters, but the pursuit ended when the enemy fighters crossed the border into Pakistan," he said. Lefforge said there were no coalition casualties in either incident.

He could not say whether the fighters were loyal to the former Taliban regime, the allied al Qaida network or notorious Islamic warlord Gulbuddin Hekmatyar, all of whom have been blamed for past attacks on the U.S.-led troops.

On Thursday, the U.S. military said coalition troops had killed at least three of a group of 10 suspected militants seen acting suspiciously near a U.S. military base at Asadabad in the east of the country late on Wednesday. About 12,500 U.S.-led foreign troops are in Afghanistan pursuing Taliban remnants and fighters of the al Qaida network of Osama bin Laden, which is blamed for the September 11 attacks on the United States in 2001.

Drive to Improve Afghan Police

1 August--BBC - Afghanistan's interior minister has said his government will intensify the training of Afghan police and border guards as part of its effort to create a disciplined, nationwide non-partisan force. Ali Ahmad Jalali told reporters in Kabul that the current force was unable to cope with the security challenges they would face over the coming year, including providing security for a grand national assembly in October and elections next year. The announcement followed allegations from the New York-based group Human Rights Watch earlier this week that Afghan soldiers and police themselves were responsible for a variety of violent crimes. Mr Jalali said his government would set up centres to train both new recruits and thousands of serving police and border guards with no previous training. He said he hoped that about half of the existing forces would receive training in the next year.

They point to a variety of problems, ranging from a lack of equipment to a shortfall in the amount of international aid earmarked to support law and order projects in Afghanistan.

"Most people who join the security forces feel a loyalty to one or another of the factions in Afghanistan and in some cases to people who we would describe as warlords," says Michael Clarke, director of the International Policy Institute at Kings College in London.

Kabul insists that the new police will not belong to any Afghan faction, and will be loyal to the central government. Earlier this week Human Rights Watch alleged that Afghan police and soldiers were guilty of committing widespread crimes including rapes, beatings, extortion and hostage taking.

It said that in the few places where more professional, newly trained police officers from Kabul were deployed, these officers were unable to stand up to better-armed and more numerous troops.

Nato to Stay in Afghanistan As Long As Needed

August 4th--KABUL (The News) - The Nato will stay in Afghanistan as long as it is needed following its take-over of command of the peacekeeping International Security Assistance Force on August 11, an ISAF spokesman said on Sunday.

"The actual mandate of ISAF lasts until June 2004 according to the underlying political frame, which is the Bonn agreement, and the Nato, on the other hand, is prepared to take over indefinitely as long as there will be a political need for the ISAF," German Lieutenant Colonel Thomas Loebbering told reporters at a press conference. Under its United Nations mandate, the ISAF is responsible for security in Kabul and that will not change under the Nato, Loebbering said. "To give the whole thing a motto, it will be 'consistency and continuity' so there will be no change of the ISAF mandate due to the fact that the Nato will take over the lead," he said.

"There will no longer be any search for a new lead nation every six months because that will be provided by the Nato." Since it was established in December 2001, command of ISAF has changed every six months. The current joint German-Dutch term of command ends on August 11 when the Nato takes over.

Afghan President Hamid Karzai and high-ranking German, Dutch and the Nato officials would attend the hand-over ceremony in Kabul, Loebbering said, declining to name the Europeans for security reasons.

Afghan Blast Kills 13

4 August--Thirteen militiamen have been killed in a large explosion at an ammunition dump near Afghanistan's border with Uzbekistan.

At least 20 soldiers were wounded in the blast which happened on Sunday evening in Aqcha in north Afghanistan.

The 13 victims were sol..iers loyal to a northern Afghan warlord, Abdul Rashid Dostum, a defense adviser to President Hamid Karzai.

Reports say the soldiers had been loading rockets and small arms onto trucks when some of them detonated, setting off others and destroying five trucks.

The weapons had been handed over by General Dostum's fighters as part of a drive to disarm factional fighters in the region. General Dostum's spokesman, Faizullah Zaki, said the accident would not affect the process of disarmament.

"This was an unfortunate incident. We just have to be more careful in future," he said.

The injured were said to be in a serious condition.

The weapons are being collected as part of a local initiative to disarm thousands of militiamen in northern Afghanistan.

Saddam's Sons Buried

2 August--The bodies of Saddam Hussein's two sons, Uday and Qusay, have been buried in the deposed leader's home village in northern Iraq.

The corpses were wrapped in Iraqi flags and buried in the Awja cemetery, near Tikrit.

The Americans mounted tight security around the site and limited the number of mourners to about 150. The US administrator of Iraq, Paul Bremer, on Saturday said the informer whose tip-off led to the killings of Uday and Qusay 12 days ago, had been relocated outside Iraq.

And he said he was confident an informer would soon turn in Saddam Hussein too, and claim the $25m reward.

"The only question is who is going to get the $25m and move to another country," Mr Bremer told reporters.

But hours after the funerals, three US soldiers were reported to have been injured in an explosion in Tikrit.

On Friday night, hours before Uday and Qusay's bodies were released, a US soldier was killed and three others injured in a rocket propelled grenade attack on a convoy north of Baghdad

Afghan Road Project Forges Ahead

4 August--The American company building one of Afghanistan's most important roads says that security concerns about the project have now been largely overcome.

Paving work is to begin shortly on the highway from the capital Kabul to the southern city of Kandahar.

The road is one of the key reconstruction projects necessary to improve Afghanistan's economic and political stability.

For years, Afghanistan's most important highway, linking the capital with Kandahar, has been a pitted strip of potholes and shell holes.

Vehicles have taken two days to crawl the 500 km between Afghanistan's two most important cities. President George Bush, however, promised the Afghan president, Hamid Karzai, that America would build a black-top road to link the cities by the end of this year.

Earlier, work was held up for six weeks after a number of Afghans clearing mines from the road were killed by presumed Taliban or al-Qaida supporters.

The American company in charge of the $200m project, the Louis Berger group, says some 800 Afghan policemen are now patrolling the highway to ensure security, and work is going ahead seven days a week.

The entire road length has been graded, already reducing the journey time to around 10 hours. The company expects to begin paving the road with asphalt in a few days' time.

Afghanistan has almost no good hard-top roads after years of war and neglect, so road-building is central to restoring the economy and extending Kabul's influence in the provinces.

The Kandahar road is to become Washington's showpiece project, demonstrating its continuing commitment to Afghan reconstruction.

President Bush is kept informed of its progress and there is considerable pressure to finish the promised road on time.

The next big road project will be the highway from Kandahar to Herat. The Louis Berger group is already beginning to design that road, which would complete a road link between three of Afghanistan's four main cities.

Afghans Report Capturing Over 20 Taliban Suspects

4 August--SPIN BOLDAK, Afghanistan -- Afghan forces captured more than 20 Taliban suspects, several of them local commanders, in operations in the south in the past week that killed five guerrillas and two government troops, officials said.

Khalid Pashtun, spokesman for Kandahar Province, said yesterday at least 19 Taliban suspects had been detained there. Authorities in neighboring Uruzgan said they had captured a guerrilla chief trying to plant a bomb near the governor's house.

State media have reported other arrests of Taliban suspects in Helmand Province, without giving figures.

Pashtun said the arrests in Kandahar Province took place in operations to the north and south of Kandahar city involving 500 progovernment troops backed by US-led coalition forces.

He said one Taliban fighter was killed trying to attack a government post Friday, while the US military has reported that its helicopter gunships killed four more Thursday.

The Kandahar corps commander, General Khan Mohammad, said two Afghan soldiers had been killed during the operations.

Pashtun said the Taliban prisoners included three important local commanders: Mullah Abdul Hameed, Mullah Abdul Hakim, and Mullah Zahir.

The governor of Uruzgan Province, Jan Mohammad Khan, said another commander, Mullah Noman, had been arrested early yesterday trying to place a remote-controlled bomb on a road leading to his residence. He said Noman had acknowledged receiving training in the Pakistani city of Quetta and had given details of Taliban activities in Pakistan.

In Kandahar jail, several Taliban prisoners, all in their 20s, sat with their feet in chains.

Mullah Rahmatullah said he had been paid to fight.

"We have been told to fight against the government," he said. "They were giving us money to fight and were saying that the Americans are here now so you have to go for holy war. That is why we joined them."

Abdul Qaum Shah, 24, captured in his home district of Panjwaye, said he was fighting the presence of foreign troops: "Our elders were saying that it is time for holy war because the Americans have occupied our country."

Muhammad Ramazan, 22, said other Taliban fighters who had been with them at Panjwaye had managed to escape.

What the People Say!

People say:
it is not clear if the Transportation Ministry or the Mille Bus directorship have allowed the Mille Bus drivers to hire their jobless and impolite friends set beside the drivers and bother the passengers. These jobless people are passing their time traveling in the Mille Buses all the day and teasing the girls and women traveling in the buses.

People say:
Those biscuits that were sent for the Afghan school students by the Indian government as aid are sold around the Education Ministry. The school student never given these biscuit because the biscuits are sold in the bazaar, but it is not obvious that who sells them. We hope officials in the Education Ministry and directors of the schools are not involved in this unfair business.

People say:
Government administrations have turned into offices of the parties for their political struggles. These officials are busy in their private businesses and betterment of their own parties instead of doing their official works. These people are strengthening their supporters to protect their seats and positions.

People say:
tens of the young girls and women who even haven't finished schools are hired as teachers in most of the schools because of their relationship they have with the authorities while hundreds of the professional and deserving teachers are contacting the Education Ministry, but could not be hired because they know no one.

People say:
Official at the Ariana Airline are playing a strange game with their clients. They are not traveling to Mazare-Sharif and excusing that they have no enough oil for their planes. On the other hand, they are announcing new flights to some other provinces like Jalalabad, Takhar and Sheberghan.

زندگی در هنر

متصدی صفحه : زحل

مهاجم مقبره ۲

لارا کرافت(آنجلینا جولی) باستان شناس شجاع و دلیر بریتانیائی برای پیدا کردن یک معبد افسانه ای به نام " گهواره زندگی " که در زیر دریا قراز دارد سفر دور دنیای خود را آغاز می کند. او فقط یک باستان شناس ساده نیست. اسب سواری، پریدن از بالای صخره های بلند، تیراندازی، موج سواری، پراشوت بازی و ورزشهای رزمی از جمله مهارت های اوست که باعث شده سازمان امنیت بریتانیا او را برای این ماموریت مهم و خطرناک استخدام کند درمعبد گهواره زندگی ، صندوقچه ای بنام ((پاندورا)) قرار دارد که در اساطیر یونان از آن یاد شده است راز این صندوقچه درین است که اگر در دست کسانی بیفتد که قصد سو استفاده از آن را داشته باشد میتوانند بوسیله آن دنیا را زیرورو کنند . چند نفر دیگر که از راز ومحل تقریبی این صندوقچه اطلاع دارند قصد دارند صندوقچه را یافته و با داشتن آن امنیت دنیا را تهدید کنند . در میان آنها چن لو(سایمون یام) سرکرده یک گروه جنایتکار چینی وجود دارد که برای بدست آوردن صندوقچه از هیچ کوششی فروگذار نیست.

او با دانشمند خبیث و شروری به نام "جاناتان رایس"(سیاران هیندز) که ویروس مرگباری راکشف کرده است، برای بدست آوردن صندوقچه همکاری می کند. جسم کروی ا ی وجود دارد که محل دقیق صندوقچه را

نشان می دهد. به دست آوردن این جسم برابر است با بدست آوردن صندوقچه. ولی متاسفانه به دست رایس می افتد که امیدوار است راز صندوقچه را به عنوان یک سلاح مخرب که دنیا را نابود می کند بفروشد.

گهواره زندگی قسمت دوم فلم لارا کرافت، مهاجم مقبره است که از روی یک بازی کمپیوتری جالب در سال ۲۰۰۱ ساخته شد. "یان دی بانت" فلمبردار و کارگردان هالندی است که تخصص خاصی در ساختن فلم های حادثه ای دارد، و شهرتش را مدیون ساختن هر دو قسمت فلم موفق سرعت است، برای ساخت قسمت دوم لارا کرافت انتخاب شد. این فلم در کشورهای انگلستان، ولز، کنیا، یونان و هانگ کانگ فلمبرداری شده است.

آنجلینا جولی بازیگر نقش لارا کرافت در هر دو قسمت بوده است. او حدود ده سال است که در هالیوود بازیگر است، ولی بخش اعظم شهرتش را از بازی در قسمت اول این مجموعه کسب کرده است.

آنجلینای ۲۸ ساله دختر "جان وویت" بازیگر نقش کابوی فلم کابوی نیمه شب است.

لارا کرافت، مهاجم مقبره ۲ با آنکه در هفته آخر ماه جولای با ۲۱ میلیون دالر فروش فلم چهارم جدول فروش سینماهای امریکا بود، ولی تمام انتظارات تهیه کننده گان این فلم را با این فروش نسبتا کم برآورده نکرد.

د "قانون" په نوم نوي فلم ننداري ته وړاندي شو

دمزار شریف په ښار کې ځایی هنرمندانو یو دوه ساعته هنری فلم جوړ کړی اوننداري ته یې وړاندې کړی دی دفلم جوړوونکی رسول فرهمند هڅه کړې چې دفلم په بیلابیلو صحنو کې هغه ستونزې رابرسیره کړی چې له جگړې وروسته یوه ټولنه ورسره مخ کیږي. دقانون په موضوع کار شوی دغه فلم کې دافغانستان دفرهنگي بیارغونې موسسې او دبلخ ولایت داطلاعاتو او کلتور ریاست هم مرسته کړې ده. دفلم سناریو دمحمود فیروز په نامه یوه بل پخوانی محلی هنر مند لیکلې ده. دفلم په جوړولو درې میاشتې لگیدلی اودیکشنبي په ورځ دلومړی ځل لپاره دمزارشریف په ښار کې ننداري ته وړاندې شو.

"هجرت" فلمی از واحد نظری

کار فلم برداری فلمی بنام "هجرت" هفتاد فیصد تکمیل گردیده است این فلم کمیدی تراژیدی از ساخته های سینما گر خوب کشور آقای واحد نظری است که خود سناریوی آنرا نیز نوشته است کارشوتنگ این فلم که حدود یک ونیم ساعت را دربرخواهد گرفت در اواخر ماه جون در هالند آغاز گردیده بود. دست اندرکاران این فلم امید وار اند که بتوانند تاسه ماه دیگر فلمشان را روی پرده سینما به نمایش بگذارند.

از بازیگران عمده فلم یکی هم خانم " ستوری منگل" است که در نقش خاله تشویشی می درخشد.

داستان فلم را مشکلات محیط هجرت وپناه هنده شدن بیوه زنی به یک کشور غربی تشکیل میدهد.

بازی گران دیگری دراین فلم چون عزیز آزاد، نصیر القاس، علی سعید، احمد شاه وستاره نظری نقش آفرینی های دارند.

رادیوی دیگری در کابل طنین افگند

رادیوی بنام کلید با جواز مطبوعات ۱۶۲ وزارت اطلاعات وفرهنگ ولایسنس نمبر (۰۰۲۳) وزارت مخابرات در بند (ایف، ایم) روی فرنکانس MHZ) (88.5 از روز دهم اسد برای شهریان کابل به نشرات آغاز کرده است قرار است این رادیو از روز ۲۸ اسدرسماً به فعالیت نشراتی بپردازد.

'تایم' یکصد هزار دالر پرداخت

هفته نامه تایم امریکا حق انتشار بخش های ازکتاب اخیر هیلری کلنتن همسر رئیس جمهور اسبق بل کلنتن رابه مبلغ یکصد هزار دالر خریداری کرده است. مجله " تام" عکس روی جلد شماره اخیر خود را نیز به این سناتور کنگره امریکا اختصاص داد که با انتشار کتاب اخیرش " تاریخ زنده" جنجالی به پاکرده است.

کتاب خانم کلنتن تنها در روز اول انتشار دو صد هزار نسخه فروش داشته است واحتمال می رود ریکارد بی سابقه ا ی بر جای بگذارد.

جیم کلی سر دبیرتایم که می گوید با خرید بخش های از این کتاب منفعت نصیبش شده می افزاید کتاب خانم هیلری اسراری را برای خواننده گان فاش می سازد که ارزش خواندن دارد، هیلری ماجرای مونیکا یونسکی را توطیه جناح راست افراطی (جمهوری خواهان) امریکا دانسته است.

این کتاب از سوی مرکز انتشارات سیمون اند شوسته به تیراژ یک میلیون نسخه به چاپ رسیده که قیمت یک جلد آن ۲۸ دالر تعیین گردیده کتاب دارای (۵۷۶) صفحه است وخانم هیلری دوسال وقتش را صرف نوشتن آن کرده سهم وی از فروش کتاب هشت میلیون دالر است.

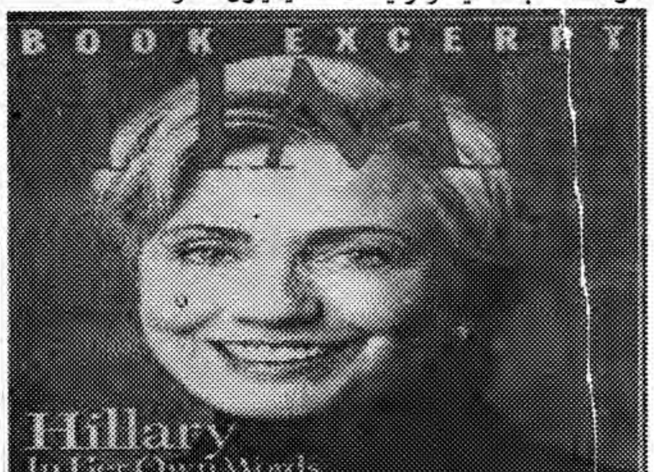

شیخ الازهر تماشای (مریم مقدس) را جایز شمرد

علاقه قرضاوی در پاسخ به یکی ازنماز گزاران که در مورد جایز بودن تماشای سریال " مریم مقدس" که از شبکه تلویزیونی المنار لبنان پخش می شود، گفت که تماشای آن جایز است وممانعت شرعی ندارد.

شیخ الازهر در ادامه پاسخ خود یاد آورشده است که علمای مسلمان، ظاهر شدن انبیا وام المومنین رابر صفحه تلویزیون جایز نمی دانند، زیرا قدسیت آن ها درذهن با مشاهده آنها در صفحه تلویزیون خدشه دار مي شود، چون اگر کسانی که در نقش های زشتی چون دزدان وآدمکشان قبلاً ظاهر شده اند درنقش اینهاظاهر شوند توهینی است به این بزرگان.

هوشدار در مورد حمله فرهنگی امریکا به تلویزیونهای بریتانیا

جان ولز، مسوول بخش آموزش شبکه بی بی سی از کیفیت برنامه های تلویزیون امریکا ونیزپوشش خبری رسانه های خبری این کشور از جنگ عراق شدیداً ا نتقاد کرد. او در سخنرانی خود سهل انگاری در وضع قوانین مالکیت رازمینه ساز حضور امریکایی ها وتسلط آن ها بر تلویزیون بریتانیا دانست به اعتقاد .او حضورامریکائی هادر تلویزیون انگلیس ازآن" ویرانه" می سازد. ولز با اشاره به پخش بیش از حد فلم ها وسریال های امریکایی از شبکه های تلویزیونی بریتانیا یاد آور شد که یکی از دلایل رکود شدید صنعت فلم سازی در کشورش هجوم همین گونه برنامه های آسان پسند است.

هفتگی

قلم سالار خان

درتهیه، ترتیب وتنظیم این صفحه که هرپنجشنبه به نشر می رسد آقایان گل مولا، ابو حسیب نابلد، خسرومحیاوبکتاش جان کنده ومسوولیت عواقب آنراعهده دارانـد، اما افتخار، حق الزحمه ومکافات مادی ومعنوی آن به خودم یعنی جناب پوهوهو تعلق دارد. دست شان خلاص

څه لیدلی څه اوریدلی

نابلد

دولایاتو ځینې چارواکی دملی عوایدو په راټولولو او په خپلو منځو کې په ویشلو او مرکزی اداري ته دلږو پیسو دلیږلو په لویه بوخت دی داورلګیدلو داحتمالي پیښو دمخنیوی په خاطر دوسایلو دبرابرولو په برخه کې هیڅ متوجې نه دي.

داخوم ځل دی چې په ولایاتو کې داور دلګیدنی له امله په میلیونونو ډالره تاوانونه ښاریانو ته رسیږي. خود اور وژنې او اطفایی درك نه لګیږی او کیدای شي چې دنورو احتمالی اورلګیدنو څخه ډیر مالی او ځانی زیانونه رامنځته شي.

* * * *

وایی هر شې چې نوی وی خوږ وي ریښتیایی ویلی دی پدې ورځو کې چې د افغان بیسیم او روشن شرکتونو مبایلونه په خلکو پلورلی دی ځنې ښاغلی په لوکسو موټرونو کې اشتیرن ته ناست مبایل یې غوږ ته نیولی او په حرکت کې وي که څه هم دا کار په نورو هیوادونو کې عادی دی خوزمونږ په هیواد کې چې ترافیکی قوانین ډیر کمزوری دی کیدای شي چې ترافیکی پیښې رامنځته کړي ځکه چې اکثراً چلوونکی لاتر اوسه دچلولو قانونی سندونه هم نه لري او لمبر پلیټ خولا څه کوي؟

* * * *

ددریمو مکروریانو په لاندې منزلونو کې ځینو اوسیدونکو دخپل اپارتمان دننه دهلیز ته دکوټې دروازه ایستلې د دروازي ترڅنګ دیوال یې وران کړی لویه فرشی دروازه یې لګولې ده. دلوړو منزلونو دښتانانو شکایت ان دحفظ اومراقبت تر امریت پورې لدې امله رسیدلی چې پورته منزلونو ته دوزن دزیاتوالی له امله زیان ونه رسیږي خو په دې هکله اړوند مسووله اداره او دبلاکونو وکیلان چوپه خوله ناست دي.

* * * *

خلك وایی چې نن سبا دکابل ښار په ګڼو برخو کې دموټرونو باسیکلونو او پلیو خلکو تګ راتګ په عمومی واټونو باندې زیات شوی دی او دا کار نه یوازې دا چې دوخت دضایع کیدو سبب کیږي بلکې دترافیکی پیښو درامنځته کیدو سبب هم کیږي خود ترافیکو اړوند مسوولین پدې هکله پوره بې پروا دی او د اکار به هغه وخت جوړ او تنظیم شي چې کومه حادثه رامنځته شي.

تابکی

ابوحسیب

ای ز حرص تو همه امید ها پر پر شده
موتری ملت به زیر بار تو پنچر شده
گفتی با مردم شوی در کارها تو همنوا
لیک کاری مردم از دست تو یکسر جر شده
گشته ای چون دیگ جوشان تو پراز باد غرور
هر کرا بینم زرفتارت بسی ابتر شده
هیچ میدانی که تو خادم نه بـا داری هلا!
وای اگر دست تو حالا از تصادف سر شده
هیچ میدانی که دنیای امید ملتی
سالهابادست نابود تو خاکستر شده
باز می بینم که میجو شی چو آن پارینه سال
از بلای سوزوسازت مردمان اخگر شده
من عجب دارم که داری ادعای بس بزرگ
تو همانی کز جفایت چشم ملت تر شده
رشوه و اخاذی را دادی بر نرخ نو رواج
وه که با این رنگها دست تو رنگنیتر شده
تا بکی دوشیدن این گاو ملت تا بکی ؟
خانه اقوام تان دیوان و هم دفتر شده

د مبائیل د شرکتونو خپل سري به تر څو روانه وي ؟

سهراب دیدار

نن سبا زمونږ هیواد دخپل منځي جګړو ، خپل سري، بی امنیتی ، دکاروبار دنشتوالي، دمخربو عناصرو دوارنکارۍ او بې رحمی او داسې نورو ډیرو ستونزو دشته والي له امله پخپله ددې هیواد داوسیدونکو له پاره سور تنور ګرځیدلی دی هغه چې په دې هیواد کې زیږیدلی ، لوی شوی او یا هغه چې پدې هیواد کې دبیت المال په پیسو روزل شوی او مسلکی کادرونه شوی زیات شمیر یې په پردیو هیوادونو کې دمهاجرت شپې ورځې تیروي دیوه آباد، آرام او سوکاله افغانستان هیله من دی او پدې هیله دی چې څنګه ژر وکړای شي دوطن غیږ ته راستانه شي دلته دخلکو هیلې دبري درشل ته رسیدونکی ښکاریدی ځکه موقتې او بیا انتقالي مرکزی اداره رامنځته شوه د وران افغانستان دجوړولو له پاره مسوولو ادارو ددولت په اجازه ان بهرنیو کمپنیو ته هم دراتګ او په هیواد کې دکارکولو اجازه ورکړه او هیوادوال هم پدې خوشاله وو لدې کمپنیو څخه افغان بې سیم او بیا له هغه وروسته دروښان په نامه بلی کمپنی دځانګړو پروتوکولونو دلاسلیك له مخې دکار کولو اجازې ترلاسه کړې.

دی دواړو دافغانستان حالات او شرایط په ښه توګه درك کړی او پدې پوه شوی وو چې افغانستان کې قانون شته خو څارنه او پوښتنه یې نشته هر ډول چې یې زړه وی په خلکو نرخونه ټاکلی شي او هر ډول ګټه کولای شي او په لږ تاوان سره جبونه ډکیدلای شي افغان بی سیم سره لدې چې نرخونه یې اوچت دی هر مبایل څو څو ځلې بندیږی او لدې لارې هم زیاته ګټه ترلاسه کولای شي خو دخلکو دشکایت آواز تراوسه پورې چا اوریدلی نه دی روښن له دې امله چې مراجعین یې زیات شول خپله پخوانی وعده چې ۸۰ ډالره یې ټاکلی و ۱۱۰ ډالره او ۱۳۰ ډالرو پورې یې یوازې دسیم کارت بیه لوړه کړه او له افغان بی سیم څخه ښه نوره هم پورته کړه ددی په ځای چې سیالی وکړی او بیه ټیټه کړی په ۱۱۰ ډالري سیم کارت پسې یې د میاشتې یو ډالر او په ۱۳۵ ډالری سیم کارت پسې یې ۵ ډالره جبري میاشتنی کرایه نوره هم وراضافه کړه کومه ده مسووله اداره چې ورته ووایی چې ولی ؟ یا یې کنترول او څارونه وکړي .

روښان کمپنی ځینو بهرنیو هیوادونو ته دتیلفون لپاره په دقیقه باندې لګښتونه لیکلي او چاپ کړی یې دي دبیلګې په توګه ځینو هیوادونو ته ۰،۵، ځینو ته ۰،۴۵ ځینو ته ۰،۹ ځینو ته ۰،۶ ځینو ته ۰،۶۵ او ځینو ته ۰،۵۵ لګښت لیکل شوی خو عملاً د بیلګې په توګه امریکا ته او د امریکا سره په جدول کې هیوادو ته په یوه دقیقه نیم ډالر قیدیږی هیوادوالو په همدې خاطر په امریکاکې خبری کړی دی خو په یوه دقیقه پسې نیم ډالر قید شوي اوس روښن وایی چې ۰،۵ خو نیم ډالر دی که دا نیم ډالر وي نو ۰،۶۵ به څو ډالره وي ۰،۵۵ به څو ډالره وي ؟ د دوی په حساب باید ۶۵ او ۵۵ ډالره اوسبی که چیری د ۰،۶۵ څخه مطلب ۶۵ سینته وی نو ۰،۵ هم باید پنځه سینته اوسی . اصلی خبره پدې ده که چیرې دهیواد دمسوولو واکمنو ادارو همداسې کمزوری اونه څارنه موجود وی ویلای شو چې هره بهرنی کمپنی به دلته راځی او زمونږ دخلکو په برخلیك باندې به لوبې کوی خپل جیبونه به ډکوی اوزمونږ دهیواد عواید به دنورو په جیبونو کې په وړیا توګه لوږیږي ویلای شو په اوسنیو شرایطو کې افغانستان د هرې بهرنی کمپنی اودهر کورنی او بهرنی سوداګر دګټې دترلاسه کولو له پاره بهترین ځای جوړ شوی دی اوس پدې دواړو کمپنیو باندې خلك تورلګوی وایی چې دغه کمپنی د بډو دورکولو په ډاډ چې هرڅه یې زړه غواړی کولای شي او لیرې نه ده چې دا مبایلونه وویشل شي نور قیودات پرې وضع شي اویاپې بهرنی او کورنی فیسونو کې داسې بدلونونه راشي چې نه به یې څوك مسترد کولای شي اونه به یې کارولی شي. نه به یې خوړلی شی او نه به یې اغوستلی شی .خلك له اړونده مسوول مقام څخه غوښتنه کوي چې دبهرنیو کمپنیو دخود سری مخه ونیول شي اود لاسلیك شوو پروتوکولونو مطابق حرکت ته راوبلل شي نه دا چې دپرتوکول دلاسلیك په خلاف دخلکو په غوښو خوله ولګوي او اړوندې اداری ورته ځیر ځیر وګوري.

چپ گویک و راست گویک

چپ گویک : آسوده حالی درچه نهفته است .
راست گویک : باجاهلان مروت با عالمان جفاها !
چپ گویک : صلح و امنیت چی ارمغانی دارد ؟
راست گویک : بی مسلک ها و تحصیل ناکرده ها به تقاعد سوق داده نمیشوند .
چپ گویک : آزادی عقیده و بیان چیت ؟
راست گویک : مدح و ستایش جنگسالاران حاکم بر جامعه از طریق مطبوعات .
چپ گویک : در رادیو صدای هنر مندان زن شنیده میشود ولی در تلویزیون درک ندارد .
راست گویک : شاید فکر می کنند صدای زن هم از دور خوش است .
چپ گویک : تناسب معکوس چیست ؟
راست گویک : تحصیل زیاد امتیاز نا چیز، تحصیلات خصوصی موقف آسمان خراش .
چپ گویک : عده یی باز هم در فکر لذت بردن از رهبری جامعه شده اند .
راست گویک : عقل که نباشد جان در عذاب است .
چپ گویک : مفهوم سیاست چیست ؟
راست گویک : اغوای دیگران و پرکردن جیب خود و همفکران .
چپ گویک : دیموکراسی چیست ؟
راست گویک : آزادی بیان و امتیاز برای خو و فامیل و سلب آزادی و امتیاز آزادی بیان از دیگران .
چپ گویک : معیار رسیدن به هدف چیست ؟
راست گویک : واسطه + رشوه

حمیدپنجشیری

مردم چی میگویند !

میگویند: عده ای از وزرای محترم دست ودل بازما، امر خریداری تکت های طیاره رابرای عده ای ازدوستان شان که حتی خارج از اداره مربوط هم تشریف دارند لطف می فرمایند. کاش این محترمین این عنایت ها را از جیب های شخصی شان که ماشاالله لب ریز از دارایی است منظور نمایند تا نام شان نامی و تخت وبخت شان برقرار بماند زیرا از کیسه خلیفه بخشیدنها کسی را حاتم طایی نمی سازد.

میگویند: استفاده از آب اشامیدنی درمکروریانها بخاطر آبیاری کشتزارهای مقابل بلاک ها وهمچنان بی توجهی مسوولین امور حفظ ومراقبت مکروریانها سبب گردیده تا باشنده گان بلاک های مکروریانها دست به حفر چاه های عمیق ونیمه عمیق بخاطر رفع ضروریات شان بزنند. این امر از یکطرف به ذخیره آب های زیر زمینی صدمه وارد می کند واز طرف دیگر امکانات تخریب ونشست بلاک ها را فراهم می آورد.

میگویند: معلوم نیست دوسیه اختلاس یکی از مسوولین درجه دوم یکی از وزارت خانه های که منسوبین آن از عدم اخذمعاشات ماهوار فریاد می کنند وسایر منسوبین آن با دنیای ازمشکلات دست وگریبان اند چرا زیر زده شده است، چرا کسی از آن آقانمی پرسد که برادر شما به کدام صلاحیت مبلغ دو صد وهشتاد میلیون افغانی (پول سابقه) رابرای منزل شخصی واستفاده شخصی تان اجناس لوکس و مود روز چون تلویزیون ، دش آنتن ،دیجیتال و یخچال و ..... خریده اید.

میگویند: در پروسه توزیع زمین بعضاً برای یک شخص امر توزیع ده نمره زمین صدور یافته است وشعب مربوط هم با نوشتن جملاتی چون با درنظر داشت امر مقام محترم ...اجراات صورت گیرد. اجراات کرده اند وقتی ازمسوولی پرسیده شد صاحب چگونه برای یکنفر ده نمره زمین.... گفتند این ده نفر ورثه شهید..... هستند که همه مستحق درجه یک شناخته شده باید صاحب زمین شوند.

میگویند: مسوولین امور توزیع زمین برای آشنایان شان هنگام اعطای زمین لطف دیگری هم می نمایند وآن بگونه ای که تحویلی پول را مطابق به نرخ سال گذشته هدایت می فرمایند چون درسال جاری قیمت زمین به حساب دالری سنجش گردیده واخذ می شود.

خسرو محیا

اراده
زیرنظر هیات تحریر انتشار میابد
موسس وصاحب امتیاز: حاجی سید داؤد
مدیر مسوول : ظهور افغان
اراده در ویرایش و پیرایش مطالب دست باز دارد
آدرس: پروان مینه (ایستگاه سینمای بهارستان
سرک مسجد حاجی میر احمد خانه نمبر۹۵)
تلیفون موبایل: ۰۷۰۲۲۴۷۸۷
ERADA Daily
روزنامه آزاد وملی نشریه مرکزنشراتی افغان
اندیشه وعقاید مطرح شده ازسوی نویسنده گان به خودشان مربوط است
کمپوز و دیزاین: انجینیر محمدجمیل "امیری" واحمدشاه "وحدت"
چاپ:مطبعه مرکزنشراتی افغان
قیمت یک شماره ۲ افغانی
Daily Independent Publication, Publisher: Afghan Media Resource Center
Founder: Haji Sayed Daud
Chief Editor: Zuhoor Afghan
Mobil Phone: 070224787
نمبرستلایت: 008821621230544
eradadaily@hotmail.com Engineerjamil_amiry@yahoo.com